



Universidad
Europea



Guía de Información Práctica para Estudiantes Internacionales

Valencia y Alicante

[Ve más allá](#)

Índice

01

Bienvenido a la Universidad Europea

02

Antes de tu llegada a Valencia

- Seguro médico.
- Visado de estudiante.
- Documentación de acceso a la Universidad.
- Alojamiento en Valencia.
- Alojamiento en Alicante.
- Coste de vida en Valencia.
- Cómo llegar al campus de Valencia.
- Cómo llegar al campus Alicante.

03

Al llegar a Valencia

- Transporte en Valencia y Alicante.
- Número de Identidad de Extranjero (NIE).
- Cuenta bancaria española.
- Calendario académico y horario personal.
- Otra información de interés.



01

Bienvenido a la Universidad Europea

Es un placer darte la bienvenida
a la **Universidad Europea**.





01

Bienvenido a la Universidad Europea

Fundada en 1989, el **40% de nuestros estudiantes son internacionales y provienen de más de 125 países**, lo que nos convierte en una de las universidades españolas más internacionales del país. Tenemos alrededor de 22.000 estudiantes y 95.000 alumni entre nuestros tres campus de Madrid, Valencia y Canarias.

En la **Universidad Europea de Valencia** contamos con un 47% de alumnos internacionales de más de 60 nacionalidades distintas y con una tasa de empleabilidad del 90% tras el primer año desde su egreso.

Hemos diseñado esta Guía para compartir contigo la información práctica necesaria para preparar tu viaje a Valencia y los primeros pasos en la ciudad.

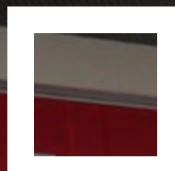
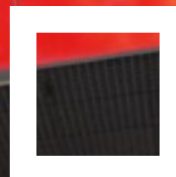
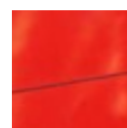

02

Antes de tu llegada a Valencia



02

Antes de tu llegada a Valencia



Seguro médico

Los estudiantes procedentes de un país miembro de la Unión Europea pueden solicitar la **Tarjeta Sanitaria Europea** para acceder al sistema de salud español. Para más información y su obtención, visita la [página oficial de la Comisión Europea](#).

Desde la Universidad **recomendamos la contratación de un seguro médico privado** para todos los estudiantes internacionales, es importante estar cubierto ante una emergencia o situación inesperada.

Por ello, ponemos a tu disposición **el seguro médico de Nueva Mutua Sanitaria**, que además permite **solicitar y renovar el visado de estudios** al cumplir con todos los requisitos del Gobierno de España para este trámite. Puedes contratarlo en cualquier momento y **desde tu país de origen** a través del siguiente [enlace](#).



Visado estudiante*



En caso de necesitar visado, será solicitado por el propio estudiante ante el Consulado o la Embajada española correspondiente. Para obtener la dirección del Consulado o la Embajada española en el país de origen, así como el proceso de solicitud y documentación necesaria, puedes visitar la [página del Ministerio de Asuntos Exteriores y Cooperación de España](#).

A modo de ayuda, este es un listado orientativo de los requisitos y la **documentación necesaria para la obtención del visado**:

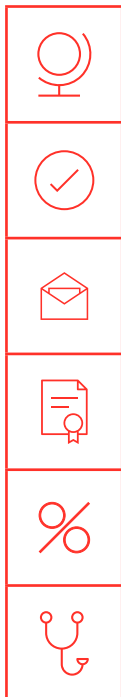

Pasaporte: con una vigencia mínima del período para el que se solicita la estancia (debe aportarlo el estudiante).

Justificante económico: conforme de que se poseen los medios económicos suficientes (debe aportarlo el estudiante).

Carta de admisión: el centro educativo (lo aporta la Universidad Europea).

Certificado de antecedentes penales: debe aportarlo el estudiante.

Tasa: haber abonado la tasa por tramitación del procedimiento.

Seguro médico: seguro médico privado con gastos de repatriación (debe aportarlo y costearlo el estudiante).

Si prefieres que una empresa especializada gestione el visado por ti, puedes solicitar información y tarifas a **Homologation Student Services** sobre cómo pueden ayudarte a tramitarlo a través del correo info@hostudents.com o en el teléfono **+34 628 237 237**.

* Esta información tiene carácter puramente informativo y se sujeta a los requisitos legales propios de la regulación de extranjería. Para cualquier duda, consultar en la web del [Ministerio de Asuntos Exteriores](#).





Documentación de acceso a la Universidad

Es la documentación académica que **debes aportar para acceder a los estudios en la Universidad.**

Es importante iniciar los trámites con tiempo, si es necesario legalizar y apostillar la documentación u homologar los estudios previos, las gestiones pueden llevar varias semanas.

En caso de no entregar esta documentación en la fecha establecida, se procederá a la anulación de tu expediente y no podrás continuar con tus estudios.

Encuentra toda la información [aquí](#).

Si eres estudiante de Grado o Formación Profesional de Grado Superior, puedes solicitar información y tarifas a Homologation Student Services sobre cómo pueden ayudarte a tramitarlo a través del correo info@hostudents.com o en el teléfono **+34 628 237 237**.



Alojamiento en Valencia



Contactos de residencia de estudiantes:

- [Residencia Colegio Mayor La Concepción](#): ubicada en la Avenida de Suecia 23, a tan solo 5 minutos caminando del campus de la Universidad Europea de Valencia.
- [Residencia Collegiate Marina Real](#): ubicada en la Calle Francesc Cubells 7, a tan solo 10 minutos del campus de la Universidad Europea de Valencia.

Ambas instalaciones disponen de estudios individuales, todos exteriores y climatizados, con baño privado, cocina completamente equipada, amplia mesa de estudio, conexión a Internet de banda ancha y TV.

Portales de búsqueda de alojamiento:

- [Universal Students](#).
- [Uniplaces](#).
- [Help Housing](#).
- [Hello Flat Mate](#).
- [Spot A Home](#).
- [Students.com](#).
- [Idealista](#).

Te recomendamos que **visites el alojamiento con antelación y que no realices ningún pago** antes de firmar el contrato de arrendamiento.





Alojamiento en Alicante

La ciudad de Alicante y poblaciones limítrofes, por su carácter universitario y turístico, ofrecen gran cantidad de residencias universitarias, colegios mayores y pisos en régimen de alquiler para larga estancia.

A continuación, detallamos una serie de **residencias universitarias** a título informativo. La información que se muestra está publicada por los propios establecimientos.

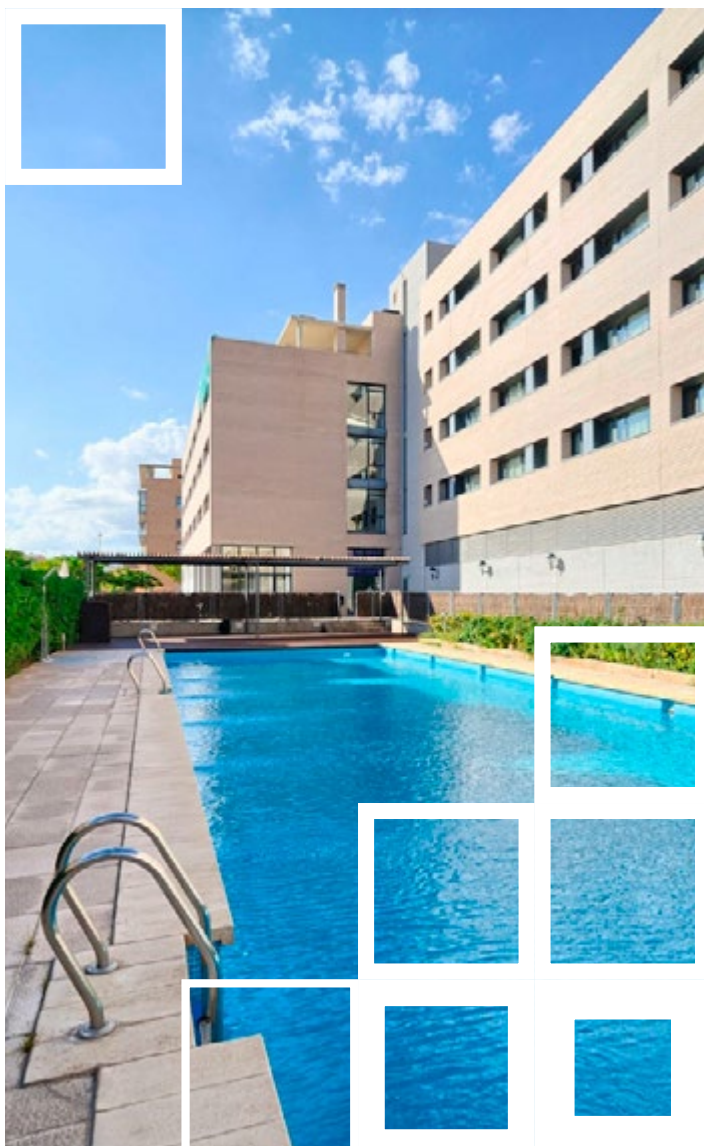

Oblatas en Europa

Transporte público: 26 min.

Coche: 15 min.

■ [Web.](#)

Europa House University & Sport Residence

Transporte público: 44 min.

Coche: 16 min.

■ [Web.](#)

Mi campus Alicante

Transporte público: 46 min.

Coche: 15 min.

■ [Web.](#)

Residencia Universitaria EZME

Transporte público: 40 min.

Coche: 14 min.

■ [Web.](#)

Villauniversitaria

Transporte público: 45 min.

Coche: 15 min.

■ [Web.](#)



Coste de vida en Valencia



Valencia es una de las ciudades españolas más modernas y de vanguardia a día de hoy, con una oferta cultural, gastronómica y laboral diversa.

El coste de vida aproximado es difícil de calcular, pero a continuación encontrarás algunas cifras que podrán ayudarte:

- Alquilar un alojamiento en Valencia puede costar entre **400 y 1.000 euros** al mes, según el barrio en el que se encuentre. Echa un vistazo a los barrios de Valencia en este [enlace](#).
- Los **suministros** como el agua, luz y gas variarán según la estación del año, en verano puede que quieras utilizar aire acondicionado y en invierno calefacción, pero a grandes rasgos podría costarte alrededor de **100 y 200 euros** al mes.
- La cesta de la compra mensual podría costarte alrededor de **250 euros** al mes.
- Las tarifas de **telefonía móvil** pueden variar de los **20 a 50 euros** al mes, y las tarifas de internet para domicilios rondan los 50 euros al mes.





Cómo llegar al campus de Valencia

Autobús

Sedes A, B y C

- Parada Vivers (en ambos sentidos):
 - Línea 70. Alboraià.
 - Línea 70. La Font Santa.
 - Línea 31. Poeta Querol.
 - Línea 71. La Llum.
 - Línea 81. Est. del Nord.
 - Línea C2. Blasco Ibañez.
 - Línea C2. Est. Autobuses.
- Parada Albereda:
 - Línea 6. Torreïel.
 - Línea 11. Orriols.
 - Línea 16. Vinalesa.
 - Línea 26. Moncada.
 - Línea 70. Alboraià.
 - Línea 94. Campanar.
 - Línea 95. Tres Creus.

Sede I

- Parada Sant Vicent Màrtir-Ànimes:
 - Línea 71. Universitats.
 - Línea 72. Est del Nord.
 - Línea 70. Alboraià.
 - Línea 10. Benimaclet.
 - Línea 81. Est. del Nord.
- Parada Av. De l'Oest-Roger de Flor:
 - Línea 62. Benimàmet.
- Parada Av. De l'Oeste-Sant Agustí:
 - Línea 73. Sant Isidre.
 - Línea 27. Mercat Central.
 - Línea 7. Mercat Central.

Edificio C: [Carrer del General Elio, 2.](#)

Edificio B: [Carrer del General Elio, 8.](#)

Edificio A: [Passeig de l'Albereda, 7](#)
(Biblioteca y oficinas).

Edificio I: [Carrer del Músic Peydró, 26.](#)

Clinica Odontològica:
[Carrer d'Alfàmbra, 4 semiesquina,](#)
[Carrer del Guadalaviar.](#)





Cómo llegar al campus de Valencia

Metro

Sedes A, B y C

- Parada Alameda:
 - Línea 7. Marítim.
 - Línea 5. Marítim.
 - Línea 3. Alboraiia Peris Aragó.

Sede I

- Parada Xàtiva:
 - Línea 3. Aeroport.
 - Línea 3. Rafelbunyor.
 - Línea 5. Av. Del Cid.
 - Línea 3. Av. Del Cid.
 - Línea 9. Alboraiia Peris Aragó.
 - Línea 3. Alboraiia Peris Aragó.
- Parada Colón:
 - Línea 5. Av. Del Cid.
 - Línea 3. Av. Del Cid.
 - Línea 9. Alboraiia Peris Aragó.
 - Línea 3. Aeroport.
 - Línea 3. Rafelbunyor.
 - Línea 5. Marítim.
 - Línea 7. Marítim.
- Parada Àngel Guimerà:
 - Línea 5. Aeroport.
 - Línea 2. València Sud.
 - Línea 2. Paterna.
 - Línea 1. Bétera.
 - Línea 1. Torrent.
 - Línea 3. Rafelbunyor.
 - Línea 3. Aeroport.
 - Línea 9. Alboraiia Peris Aragó.

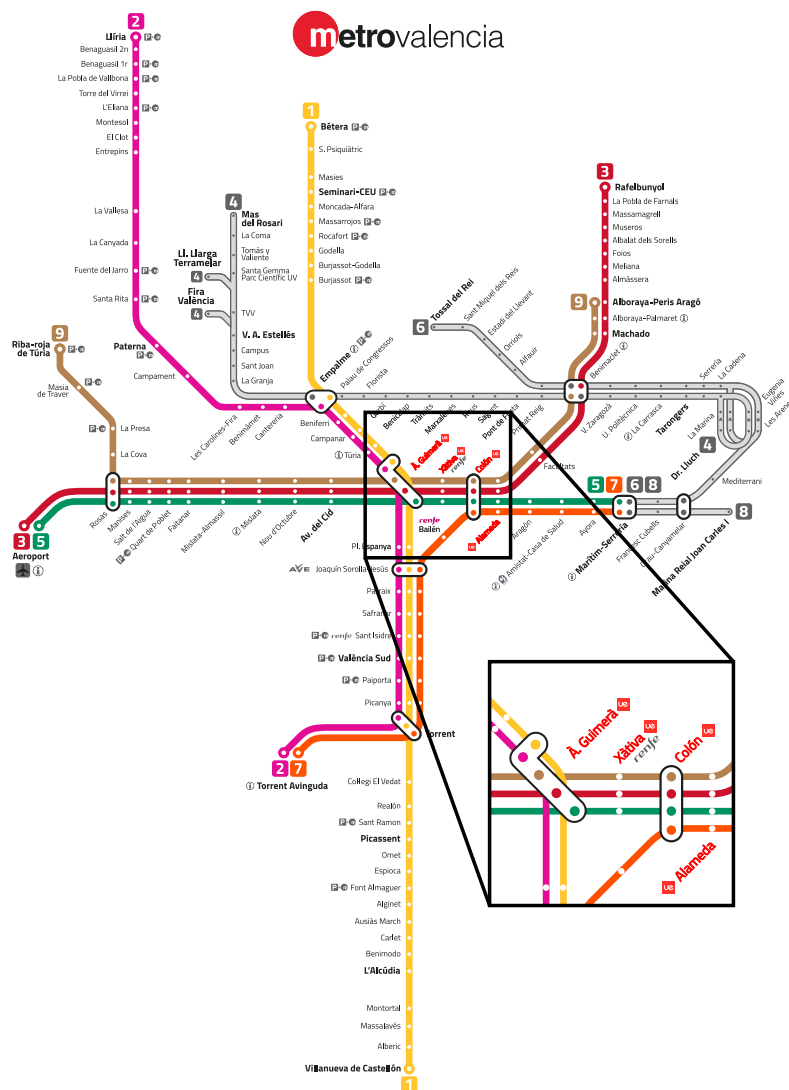

Cómo llegar al campus de Alicante



Llegar a Alicante en avión

Aeropuerto de Alicante

El aeropuerto está situado al sudoeste de la ciudad, a 11 km del centro. Está fácilmente accesible desde todas las direcciones y está bien señalizado a lo largo de la autovía A-7 y de la autopista AP-7.

¿Qué compañías aéreas realizan vuelos desde y hacia Alicante Airport?

Ryanair, Vueling, Iberia, easyJet, Air Europa.

[Lista completa.](#)

Autobús

¿Cuáles son las paradas más cercanas al campus?

- **Rómulo 1:** a 295 m de distancia, 4 min. andando.
- **Condomina 30:** a 639 m de distancia, 9 min. andando.
- **Sergio Cardell:** a 861 m de distancia, 12 min. andando.
- **Costa Blanca 1 - Iglesia:** a 946 m de distancia, 13 minutos andando.
- **Albufereta:** a 1.844 m de distancia, 24 minutos andando.



Calculadora
de rutas en Alicante
y el campus

Campus Alicante

C/ Deportistas Hermanos Torres, 17
03016 Alicante.



03

Al llegar a Valencia





Transporte en Valencia y Alicante

Valencia



Metro: Valencia dispone de 9 líneas de metro que te permitirán moverte de un extremo a otro de la ciudad. [Aquí](#) puedes encontrar el plano.



EMT de Valencia: hay más de 60 líneas de autobús, puedes adquirir un billete de un viaje o un bonobús con 10 viajes. El abono personal joven para menores de 30 años tiene un coste de 20,50 euros.



Valenbisi: También tienes la opción de viajar en Valenbisi (servicio municipal de bicicletas) y desplazarte de forma sostenible por la ciudad.

Alicante



Tranvía: Alicante dispone de 6 líneas de metro que te permitirán moverte de un extremo a otro de la ciudad. [Aquí](#) puedes encontrar el plano.



Grupo Vectalia: hay más de 38 líneas de autobús, puedes adquirir un billete de un viaje o un bonobús con 10 viajes. El abono personal joven para menores de 30 años tiene un coste de 20,50 euros. [Aquí](#) puedes encontrar las líneas y horarios.

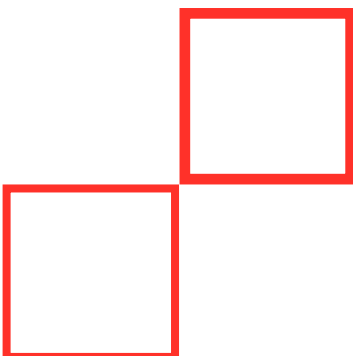

Número de Identidad de Extranjero (NIE)*



Por norma general, el visado otorgado por España te permite la libre movilidad dentro de los países comprendidos en [el espacio Schengen](#). Fuera de este espacio el visado no tiene validez.

¿Qué es el NIE?

El NIE es el número de identificación de extranjeros. Este número es único y personal.



Si eres **nacional o residente en un país de la Unión Europea**, obtendrás el número de NIE **al solicitar la inscripción en el Registro de Comunitarios**. Para gestionar este certificado, solicitar cita previa en este [enlace](#).



Si tienes **nacionalidad de un país fuera de la Unión Europea**, el número NIE estará incluido en tu **tarjeta de estudiante**.

La tarjeta de estudiante reemplazará el visado de estudiante que se otorga en el país de origen y da fundamento legal a la estancia en España.

Debes solicitarlo en el plazo de un mes desde la entrada en España y antes de que finalice el visado. Con dicha tarjeta se asigna un Número de Identificación de Extranjeros (NIE). Hasta que se disponga de la tarjeta, **no es conveniente salir de España**.

* Esta información tiene carácter puramente informativo y se sujeta a los requisitos legales propios de la regulación de extranjería. Para cualquier duda, consultar en la web del [Ministerio del Interior](#).



Número de Identidad de Extranjero (NIE)*



¿Cómo se solicita?

Para solicitar el NIE (Inscripción en el Registro de Comunitarios) o la Tarjeta de Estudiante para los extracomunitarios es preciso siempre solicitar cita previa en la web:

<https://sede.administracionespublicas.gob.es/pagina/index/directorio/icplus>.

En la web:

1. Selecciona **la provincia** donde vas a cursar tus estudios.
2. A continuación, “**trámites cuerpo nacional de policía**” y el trámite a realizar:
 - a. “**toma de huellas**” para la emisión de la tarjeta de estudiante.
 - b. o “**certificado de registro de ciudadano de la UE**” en el caso de ciudadanos de la Unión Europea.

El sistema asignará una cita indicando el **lugar, el día y la hora** en la que serás atendido.

Si prefieres que una empresa especializada gestione el TIE/NIE por ti, puedes solicitar información y tarifas a Homologation Student Services sobre cómo pueden ayudarte a tramitarlo a través del correo info@hostudents.com o en el teléfono **+34 628 237 237**.

* Esta información tiene carácter puramente informativo y se sujeta a los requisitos legales propios de la regulación de extranjería. Para cualquier duda, consultar en la web del [Ministerio del Interior](#).





Cuenta bancaria española

Para gestionar los gastos tu día a día te recomendamos que tengas una cuenta bancaria española, para lo que te recomendamos:

- **Cuenta bancaria online con N26:** en tan solo 8 minutos podrás abrirte una cuenta bancaria con la **tarifa YOU gratis durante 12 meses**, una oferta exclusiva para estudiantes de la Universidad Europea.

Cuando estés matriculado y tengas acceso al [portal del estudiante](#), pincha en la sección “**Internacional IN-OUT**” para encontrar el enlace de apertura de la cuenta bancaria con N26.

Ten en cuenta que las entidades bancarias podrán solicitarte tu Número de Identidad de Extranjero (NIE) / Tarjeta de Identificación del Extranjero (TIE) para abrir la cuenta bancaria.

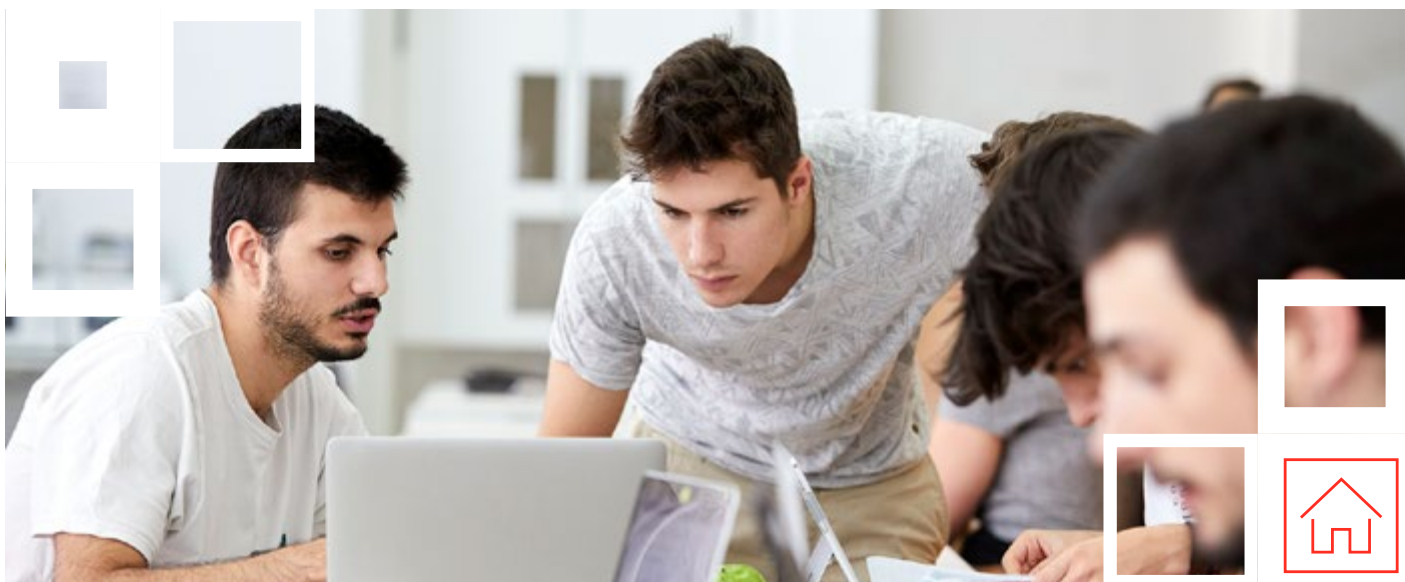

Calendario académico y horario personal

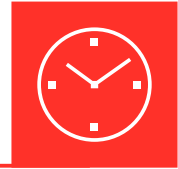

A través de este [enlace](#), podrás descargarte el calendario académico y acceder a tu horario personal.

Por norma general:

- El **primer semestre** comienza en septiembre y finaliza a finales de enero, con un periodo vacacional en **Navidades** de dos semanas (normalmente la última semana de diciembre y primera semana de enero).
- El **segundo semestre** comienza en febrero y finaliza a mediados del mes de junio, con un periodo vacacional de una semana durante la **Semana Santa** (cada año varía la fecha).

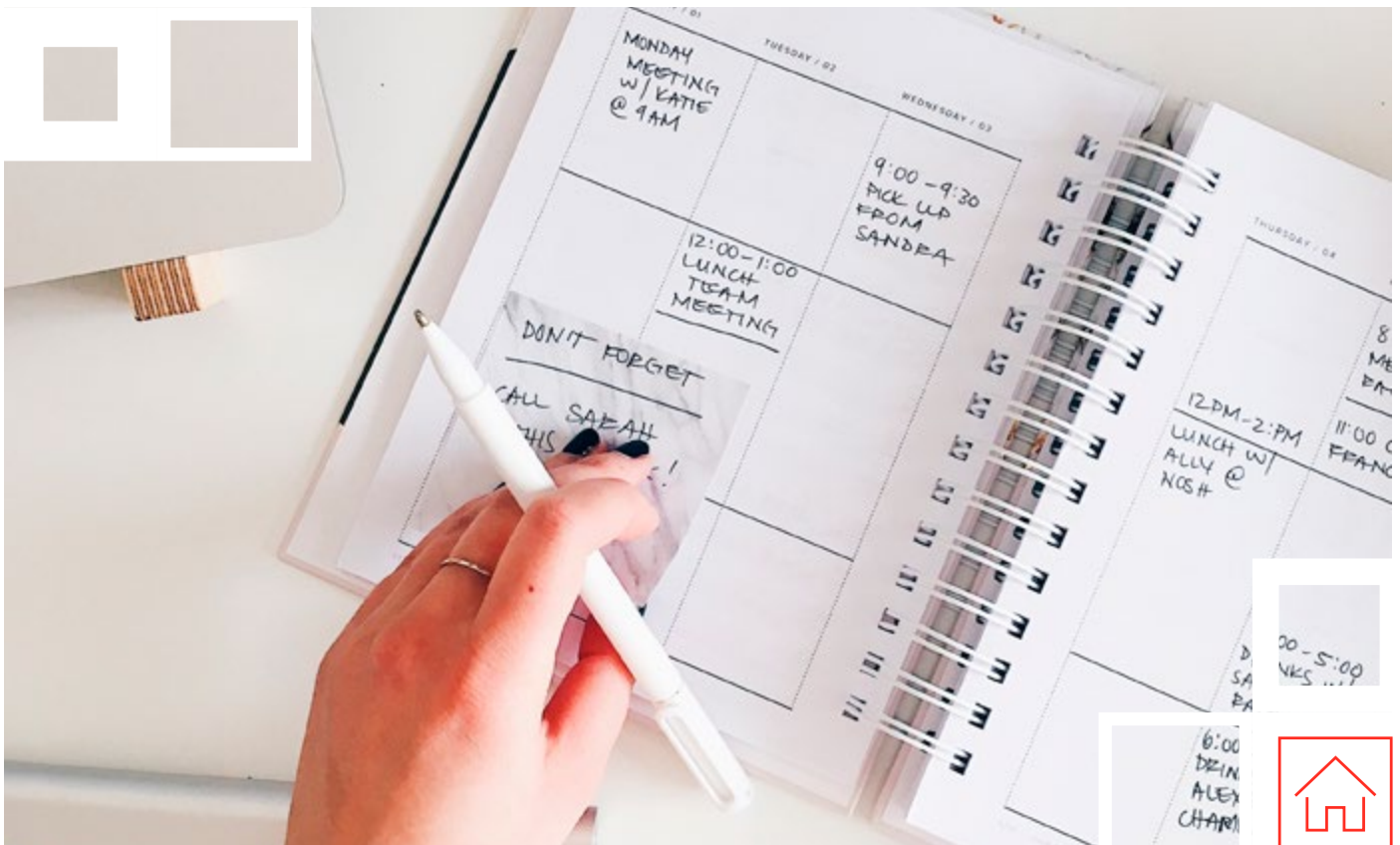



Otra información de interés

Enlaces de interés Valencia:

- [Ayuntamiento de Valencia.](#)
 - Qué hacer en [Valencia.](#)
- [Ayuntamiento de Alicante.](#)
 - Qué hacer en [Alicante.](#)

Enlaces de interés España:

- [Turismo de España:](#) descubre todas las ciudades históricas, museos, monumentos, parques naturales ... y mucho más para disfrutar de tu tiempo libre.
- [Viajar en tren por España:](#) [Renfe](#) es la principal empresa de transporte ferroviario de pasajeros y mercancías de España.
- [Viajar en autobús por España:](#) [Alsa](#) es la compañía de transporte en autobús más reconocida en España.

Contactos de servicios de emergencias:

- Emergencias: 112.
- Policía: 112.
- Ayuntamiento de Valencia: 010.



Universidad Europea de Madrid

Campus Villaviciosa de Odón

C/ Tajo, s/n, 28670.
Villaviciosa de Odón, Madrid

Campus Alcobendas

Av. Fernando Alonso, 8, 28108.
Alcobendas, Madrid.

Teléfono: (+34) 91 740 72 72

Atención al estudiante: (+34) 91 414 66 11

Universidad Europea de Valencia

Campus Valencia

Paseo de la Alameda, 7, 46010.
Valencia.

Teléfono: (+34) 96 104 38 83

Atención al estudiante: (+34) 96 104 38 80

Campus Alicante

C/ Deportistas Hermanos Torres, 17, 03016.
Alicante.

Teléfono: (+34) 96 104 38 83

Atención al estudiante: (+34) 96 104 38 80

Universidad Europea de Canarias

Campus de La Orotava

C/ Inocencio Garcia, 1, 38300.
La Orotava, Tenerife.

Teléfono: (+34) 92 209 70 91

Atención al estudiante: (+34) 92 298 50 06

Instalaciones Santa Cruz de Tenerife

Calle Valentín Sanz, 22, 38002.
Santa Cruz de Tenerife.

Teléfono: (+34) 92 244 26 31

Atención al estudiante: (+34) 92 244 26 34

Teléfono general inglés y español:

(+34) 91 740 72 72

universidadeuropea.com

